

## Per iniziare

- Visitare il sito <http://ovidsp.ovid.com> nel proprio browser Web
- Immettere il proprio **User ID** (ID utente) e la propria **Password**. Selezionare **Start OvidSP** (Avvia OvidSP)
- Per le istituzioni che utilizzano l'**autenticazione tramite indirizzi IP**: Verrete indirizzati direttamente alla schermata di ricerca, evitando la schermata di accesso a OvidSP
- Posizionarsi su **External Links** (Collegamenti esterni)
- Spostarsi in basso, posizionarsi su **Primal Pictures** e selezionare il proprio prodotto
- Verrete così indirizzati alla pagina dei prodotti. I titoli compresi nel vostro abbonamento sono evidenziati in grassetto, con un segno di spunta verde accanto ad essi.

LOGIN

ID:

Password:

- Una nota sulle finestre popup:
  - Per visionare tutti i contenuti si deve permettere l'apertura delle finestre popup nel browser web – diapositive, videoclip e altri contenuti dai collegamenti si aprono in una finestra popup. Il processo varia da browser a browser, di seguito trovate una guida per i browser raccomandati:
    - **Internet Explorer**: Sotto **Tools** (Strumenti) nella barra dei menu, selezionare **Popup Blocker** (Blocco Popup), Selezionare **Popup Blocker Settings** (Impostazioni Blocco Popup) e digitare [www.anatomy.tv](http://www.anatomy.tv)
    - **Mozilla Firefox**: Sotto **Tools** (Strumenti) nella barra degli strumenti, selezionare **Options** (Opzioni) e fare clic su **Web Features** (Contenuti) nella colonna di sinistra. Se l'opzione **Block Popup Windows** (Blocca le finestre pop-up) è selezionata, fare clic sul pulsante **Allowed Sites** (Eccezioni), digitare [www.anatomy.tv](http://www.anatomy.tv) nella casella di testo e fare clic su **Allow** (Permetti)

## Navigazione

- **Home** – Reindirizza alla pagina principale di navigazione
- **Faculty Area** (Area docenti) – Contenuti utili per i docenti
- **Student Area** (Area studenti) – Contenuti utili ideati per gli studenti
- **Help** (Aiuto) – Questa sezione tratta le domande più frequenti
- **Site Map** (Mappa del sito) – Mostra ogni sezione del sito
- **Log Off** (Disconnetti) – Termina sessione (se non ci si disconnette potrebbe non essere possibile riconnettersi per un determinato periodo di tempo – il valore standard è di 15 minuti)



Per iniziare a usare Primal Pictures, fare clic sul titolo che si desidera visualizzare. (Per esempio, 3D Head & Neck Anatomy - Anatomia in 3D di testa e collo)

Il prodotto selezionato si aprirà in una nuova finestra del browser.

## Interfaccia

Per la maggior parte dei prodotti, l'interfaccia è suddivisa in 5 sezioni, mostrate dalle schede poste nell'area superiore:

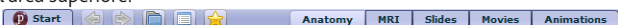

- **Anatomy** (Anatomia) – Modelli anatomici interattivi in 3D
- **MRI** (RMI) – Anatomia in sezione collegata alle RMI su 3 piani: assiale, coronale e sagittale
- **Slides** (Diapositive) – Illustrazioni e diapositive in 2D (fotografie cliniche, dissezioni, ecc.)
- **Movies** (Filmati) – Videoclip
- **Animations** (Animazioni) – Sequenze animate

## Anatomia

La sezione dedicata all'anatomia contiene i modelli interattivi in 3D. Quando si apre il titolo per la prima volta, nel riquadro di visualizzazione comparirà una modalita' predefinita.

- È possibile selezionare una modalita' di visualizzazione dall'elenco nel riquadro in basso a destra
- Una volta che la modalita' di visualizzazione selezionata è comparsa nel riquadro, sarà possibile usare le funzioni interattive per **add/remove layers** (aggiungere/rimuovere strati), **rotate** (ruotare) e **label** (etichettare) qualsiasi struttura visibile

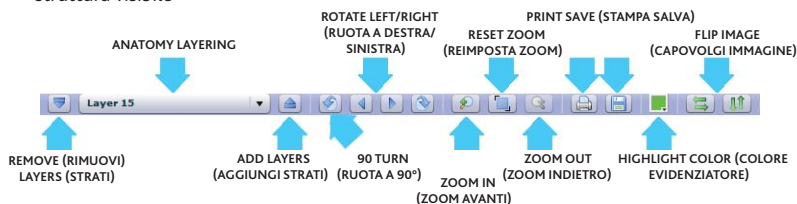
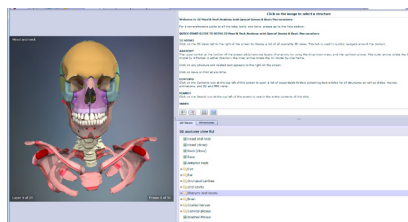

- Facendo clic e selezionando una struttura qualsiasi, nel riquadro in alto a destra comparirà il testo ad essa correlato
- I collegamenti alle diapositive/videoclip aggiuntivi compariranno come testo sottolineato e possono essere aperti facendo doppio clic su di essi – si apriranno in una nuova finestra
- Per esportare qualsiasi immagine in 3D usare le funzioni **print** (stampa) e **save** (salva) nella parte inferiore della schermata

## RMI in sezione e diapositive

- Confrontare le sezioni etichettate dei nostri modelli in 3D con le RMI equivalenti in 3 piani
- Selezionare un piano e quindi scorrere attraverso tutti gli strati disponibili
- Tutte le strutture visibili sono etichettate in sezione; inoltre, quelle abbastanza ampie da vedere sono etichettate anche sulla RMI

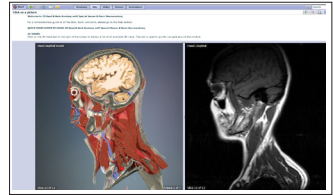

LOCK/UNLOCK CROSS SECTION AND MRI  
(BLOCCA/SBLOCCA SEZIONE E RMI)

CHOOSE A PLANE  
(SELEZIONA PIANO)



SCROLL UP AND DOWN  
THROUGH SLICES  
(SCORRI SEZIONI VERSO  
L'ALTO E IL BASSO)

- Selezionare una diapositiva dal menu nel riquadro in alto a destra per visualizzarla nel riquadro a sinistra
- Per esportare l'immagine usare le funzioni **print** (stampa) e **save** (salva) nella parte inferiore della schermata

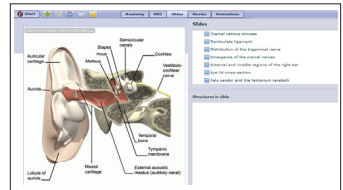

## Filmati e animazioni

- Selezionare un videoclip dal menu nel riquadro in alto a destra per visualizzarlo
- **Play** (Riprodurre) il filmato nel riquadro di visualizzazione a sinistra
- Usare la funzione **save** (salva) per esportare il filmato come .mpg
- Selezionare un'animazione dal menu nel riquadro in alto a destra per visualizzarla
- **Rotate** (ruotare), **label** (etichettare) e **play** (riprodurre) le animazioni in 3D
- Usare la funzione **save** (salva) per esportare l'animazione come .mpg

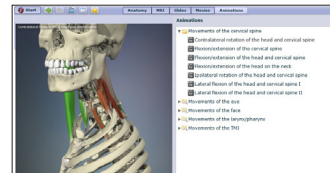
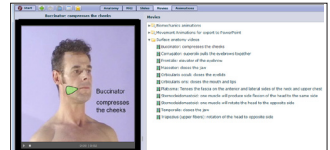



ROTATE IMAGE (RUOTA IMMAGINE)



PLAY ANIMATION (RIPRODUCA ANIMAZIONE)

## Stampa, salvataggio e uso delle immagini

- Trovare l'immagine in 3D che si desidera usare
- Usare le icone **print** (stampa) e **save** (salva) per le immagini e i testi  
- Usando  **save** (salva) si salva l'immagine in una cartella sul disco rigido usando un titolo o riferimento comodo
- L'immagine verrà salvata come file .jpg utilizzabile in PowerPoint™ e Word™ ecc.

## Esportare Videoclip o Animazioni

- I videoclip possono essere solo salvati
- Usare la funzione **save** (salva) per  salvare i video e le animazioni come file .mpg

## Uso delle immagini

- **L'uso NON COMMERCIALE** delle immagini è privo di royalty per uso privato e didattico in presentazioni PowerPoint, lezioni ed educazione del paziente
- Qualsiasi **USO COMMERCIALE O DI PUBBLICO DOMINIO** delle immagini, compresi libri, siti web, video, DVD e qualsiasi altro uso delle immagini nel dominio pubblico (per es. pubblicità) sarà soggetto a formale richiesta e ad una licenza aggiuntiva

## Ulteriori informazioni

- Ricordate: Assicuratevi di usare il pulsante **LOG OFF** (DISCONNETTI) per terminare la sessione, o potreste non essere in grado di riconnettervi nuovamente per un determinato periodo di tempo (il periodo standard è di 15 minuti)
- Per qualsiasi domanda, contattare l'Assistenza Clienti Ovid all'indirizzo e-mail [support@ovid.com](mailto:support@ovid.com)